

# CONTRATTO DI FIUME PER IL PAGLIO-TRATTO LAZIALE

## 1. Anagrafica del Contratto Di Fiume

### Denominazione del Contratto di Fiume:

CONTRATTO DI FIUME PER IL PAGLIA: sub territorio laziale

**Tipologia** (*contratto di fiume, di costa, di lago, di foce, di falda, altro*):

CONTRATTO DI FIUME

### Sito web del CdF:

[www.altascuola.org](http://www.altascuola.org)

<http://www.comune.orvieto.tr.it/pagine/contratti-di-fiume>

- **Un sito web nei comuni di Acquapendente e Proceno da costruire sarà attivato in collegamento con il sito principale del CdF Interregionale**

### Area interessata:

L'area interessata dal progetto di Contratto di Fiume per il Paglia si estende nel bacino idrografico del Paglia-Chiani, nelle Regioni Umbra (dove confluisce nel Tevere a valle della Diga di Corbara) e in regione Toscana e nella regione Lazio in Provincia di Viterbo Comuni di Acquapendente e Proceno. Il fiume Paglia è il principale affluente in destra idrografica del fiume Tevere, e origina dalle pendici meridionali del Monte Amiata, a quota di circa 1000 m s.l.m., in località Pian dei Renai, per confluire, dopo aver percorso circa 60 km e attraversato le regioni di Toscana, Lazio e Umbria, in territorio delle Province di Siena, Viterbo e Terni, nel Tevere, a valle del lago di Corbara, ad una quota di circa 100 m s.l.m. Il suo bacino idrografico copre una superficie di circa 1350 km<sup>2</sup>, confinando, verso nord con il bacino del fiume Orcia, ad est con il bacino del Tevere, a sud con il lago di Bolsena e ad ovest con il bacino del fiume Fiora, e si caratterizza per una quota media pari a 443 m s.l.m. Il fiume, che nasce con il nome di Pagliola per prendere poi il nome di Paglia alla confluenza con il torrente Vascio, nel tratto sommitale raccoglie i più importanti affluenti dell'alto bacino, in destra idrografica: Senna, Siele, Stridolone, Subissone, provenienti dal ripido altipiano di origine vulcanica, e in sinistra idrografica: Rigo, Elvella, Tirolle e Fossatello

### Corpi idrici interessati

Paglia e affluenti in territorio regione Lazio: Siele e Stridolone

### Distretto idrografico:

Appennino Centrale

### Descrizione dell'area interessata:

Il bacino del fiume Paglia è impostato su un substrato molto variabile dal punto di vista litologico: sono presenti sia rocce sedimentarie, appartenenti a cinque distinte unità stratigrafico-strutturali, sia rocce vulcaniche attribuibili a tre distretti vulcanici.

In affioramento si riscontrano:

Alluvioni Attuali - Tali depositi vengono a costituire l'alveo mobile del fiume Paglia. Sono rappresentati, in ragione delle condizioni idrodinamiche, da ciottoli e blocchi con ghiaia in scarsa

matrice sabbiosa talora con limo. I suddetti depositi riflettono un ambiente deposizionale caratterizzato da elevata energia e repentine variazioni del regime di velocità. Le dimensioni medie dei blocchi diminuiscono però procedendo verso valle. Infatti, la capacità di trasporto della corrente non è sufficiente a prendere in carico i sedimenti grossolani prodotti dal Torrente Fossatello e dalle frane presenti nei versanti della gola di Torre Alfina. Nel settore più a valle a separazione tra le alluvioni attuali e recenti si riscontra, quasi sempre, la presenza di una scarpata fluviale in continua evoluzione;

Alluvioni Recenti – Depositi costituiti per lo più da ciottoli, blocchi e ghiaie in matrice sabbioso-limosa di spessore variabile e geometria lentiforme alternati a livelli prettamente sabbiosi. I sondaggi eseguiti individuano tale spessore mediamente intorno a 10 metri ma, data la natura erosiva del contatto con le sottostanti argille plioceniche, questo valore è altamente variabile. Nella parte sommitale è talora presente uno strato di spessore variabile di materiale a granulometria medio-fine, afferente alla classe granulometrica delle sabbie e dei limi;

Alluvioni Terrazzate – Tali depositi sono presenti lungo i margini della valle del Fiume Paglia. Sono rappresentati da sabbie limose in cui si intercalano livelli di ghiaia e ciottoli con geometria lenticolare;

Sabbie Plioceniche - (Supersistema della Valdichiana –Sintema di Allerona – Subsintema di Città della Pieve) Sabbie, di colore giallastro e granulometria varia. Esse si presentano in set tabulari con una potenza massima di circa 450 metri. Dal punto di vista sedimentologico sono frequenti fenomeni di stratificazione incrociata. Intercalati in tali depositi sabbiosi si ritrovano banchi di conglomerati poligenici di spessore da metrico a plurimetrico a geometria sub-lenticolare;

Argille Plioceniche - (Supersistema della Valdichiana –Sintema di Allerona – Subsintema di Fabro) - Argille e argille siltose grigio-azzurre sovraconsolidate, da massive a sottilmente laminate piano-parallele, silt sabbiosi e sabbie molto fini; localmente presenti livelli cementati. Il contenuto in sabbia aumenta nella parte alta del Subsintema.

I caratteri geomorfologici dominanti sono da ricondurre alle dinamiche fluviali in quanto il contesto è tale da ritenere secondarie le azioni geomorfologiche derivanti dai processi di versante, come evidenziato nello “Studio sulla dinamica fluviale per la gestione morfo-sedimentaria del sistema alveo-pianura fluviale del Fiume Paglia”, redatto nel dicembre 2012 dall’Università di Perugia (*Responsabili scientifici Prof. Corrado Cencetti e Prof. Paolo Tacconi*), che contiene importanti e principali elementi tecnico-conoscitivi necessari a quella che dovrà essere una corretta progettazione di opere e azioni per la minimizzazione del rischio idraulico da dinamica d’alveo.

Caratterizza l’ambiente naturale del bacino del fiume Paglia la “Riserva naturale di Monte Rufeno”, una delle aree protette della Regione Lazio, che si estende per circa 3.000 Ha nel territorio del Comune di Acquapendente, al confine con Umbria e Toscana. È stata istituita nel 1983 (Legge Regionale Lazio n° 66 del 19 settembre 1983). L’area è caratterizzata da una morfologia dolce che si inserisce nel tipico paesaggio collinare dell’alto Lazio e della Toscana meridionale: i rilievi raggiungono quote moderate (max 774 m s.l.m.) e degradano verso l’ampia valle del fiume Paglia, che la attraversa con i suoi numerosi affluenti.

Dal punto di vista dell’uso del suolo, attualmente, l’area è quasi del tutto priva di insediamenti urbani ed è ricoperta da boschi: interno agli anni ’60, dall’abbandono della campagna, infatti l’intera area venne acquisita dall’Azienda di Statuto per le Foreste Demaniali (ASFD), che eseguì estesi rimboschimenti con conifera alloctone sugli ex coltivi, mentre il bosco ceduo, querceti misti e macchia mediterranea, in precedenza intensamente utilizzato, fu fatto invecchiare. La finalità principale dell’istituzione di detta Riserva, infatti, è stata quella di ripristinare e tutelare l’ecosistema forestale in tutte le sue componenti biotiche ed abiotiche.

La riserva ospita flora e fauna molto ricche con specie anche rare; vanta infatti un elevato livello di biodiversità, non solo su scala locale (Monte Rufeno ha il 65% delle specie presenti nella Provincia di Viterbo ed il 54% del Lazio) ma anche in scala nazionale (il 30% delle specie italiane). Dal Punto di vista socio economico si rimanda alla cartografia con i dati ISTAT della popolazione per Comune dell’ area interessata . **Per il tratto e la zona laziale gli abitanti residenti sono circa 6300 per una superficie di circa 175 kmq.**

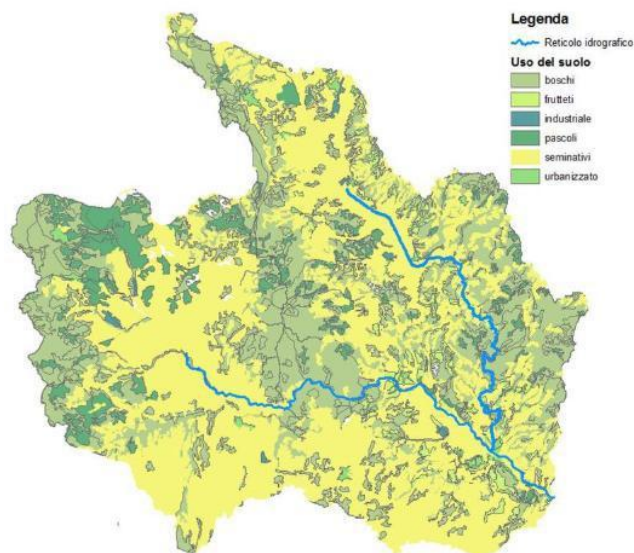

### Caratteristiche dell'area interessata:

(spuntare solo le voci di interesse e quindi quantificare in coerenza con la cartografia allegata e descrivere)

NO Presenza di aree che hanno necessità di bonifica: **non risultano nella zona**

SI Presenza di aree regionali critiche:

Zona Ex Discarica RSU Torre Alfina, Trevinano e Lionello in località Località Lionello-Podemarzo-Mazzabecco-Fornaci : Presenza di situazioni critiche per fenomeni alluvionali. Presenza di una previsione di una DIGA in località Torre Alfina per un invaso da circa 40 milioni di metri cubi che sommergerebbe e occuperebbe gran parte dei SIC e parte della Riserva di Monte Rufeno. Inquinamento da mercurio.

SI Presenza di aree SIC e ZPS rientranti in Rete Natura 2000:

*SIC/ZSC Medio corso del Fiume Paglia in comune di Acquapendente CODICE IT6010001 per 161 HA*

SI Presenza di Monumenti Naturali:

*Bosco del Sasseto ( 61 Ha nel territorio di Acquapendente) Frazione Torre Alfina per circa 2896 HA*

SI Presenza di aree rientranti Aree protette, Parchi o Riserve Naturali

*Riserva naturale regionale di Monte Rufeno in Comune di Acquapendente*

## 2. FASE A - Avvio del Contratto Di Fiume

### Breve storia

A seguito dell'alluvione del novembre 2012 nella zona di Orvieto che generò anche problemi nel territorio laziale e in ragione anche della storia di frane e alluvioni già vissuta nel passato da molti territori del bacino del Paglia, la popolazione locale è andata sviluppando una sensibilità più attenta a conciliare peculiarità ambientali ed esigenze antropiche.

Nell'anno 2014 si sono susseguiti vari incontri e vari convegni che hanno portato, grazie anche alla avvenuta adesione della Regione Umbria alla carta nazionale dei Contratti di Fiume (DGR n.147 del 17-02-2015) **alla firma in data 14 novembre 2014, del Manifesto di Intenti " Verso un Contratto di Fiume per i territori compresi tra il sub bacino del Paglia-Chiani e il Basso Tevere Umbro"** sottoscritto dalla Regione Umbria, dai Comuni di Orvieto, Allerona, Castel Viscardo, Fabro, Ficulle, Parrano, Associazione Comitato Salvaguardia Alfina, Associazione Val di Paglia Bene Comune e successivamente dal Comune di Porano, in cui venne **affidato al Comune di Orvieto il ruolo di Capofila** per il processo di CdF. **Il Comune di Orvieto** ha affidato all' Associazione "Alta Scuola" il compito di **coordinare e gestire il processo di attuazione del percorso di CdF**. Il percorso è stato condotto attraverso 4 tavoli di lavoro, **Sicurezza Idraulica - idrogeologica; Qualità ambientale; Sviluppo socio economico sostenibile; Fruizione**. A questi quattro tavoli si è aggiunto un tema specifico, inerente l'inquinamento da Mercurio nel fiume Paglia, coordinato da Arpa Umbria, che è stata chiamata a contribuire nel merito di questa problematica, in relazione alle attività condotte dalle tre ARPA : Umbria, Toscana e Lazio, Coordinate dall' Autorità di Distretto dell' Appennino Centrale. E' stato redatto un primo rapporto e un secondo rapporto intermedio in allegato.

### Promotori e successive adesioni

**Nell' anno 2018 i Comuni di Acquapendente e Proceno hanno aderito al Contratto di Fiume per il Paglia così che il processo di CdF da percorso solo Umbro è divenuto un percorso interregionale.**

### Processo partecipativo: organizzazione del Contratto di Fiume:

*(spuntare solo le voci di interesse, descrivere e specificare il momento di costituzione/insediamento ed eventuali evoluzioni)*

SI Cabina di Regia con Capofila Orvieto, Assemblea dei soggetti interessati /Cordinamento in Capo ad Alta Scuola con 4 gruppi di lavoro su 4 assi strategici. Effettuata STK analysis e incontri partecipati per il tratto umbro.

Struttura e soggetto di coordinamento CdF Interregionale e sub territorio Laziale  
Capofila Comune di Orvieto; Responsabile del servizio di gestione del processo : ALTA SCUOLA: Cabina di Regia con i 2 Comuni Laziali + AS + Comune di Orvieto:  
**CORDINAMENTO PER IL TRATTO LAZIALE: Comune di Acquapendente**

SI Segreteria Tecnico- Organizzativa: Per il Cdf Interregionale il Comune di Orvieto  
Per il Contratto di Fiume Paglia in territorio Laziale il Comune di Acquapendente , il Comune di Proceno e la Segreteria di Alta Scuola

SI

**Tavoli di Lavoro (TdL):** si prevede di replicare per il tratto laziale il modello già sperimentato in Umbria attraverso 4 tavoli di lavoro, **Sicurezza Idraulica - idrogeologica; Qualità ambientale; Sviluppo socio economico sostenibile; Fruizione.** A questi quattro tavoli aggiungerà il tema specifico, inerente l'inquinamento da Mercurio.

### **Processo partecipativo: incontri pubblici con il territorio**

Il processo partecipativo svolto in Umbria è descritto negli allegati rapporti intermedi.

Per il tratto laziale si prevede un programma di attività su tre step: fase A realizzazione del quadro conoscitivo integrato e partecipato; fase B redazione del documento strategico, fase c Redazione del Programma d' Azione.

### **3. FASE B – Analisi Conoscitiva Integrata**

#### **Descrizione delle attività realizzate**

Per il tratto Umbro vedi rapporti intermedi 1 e 2 allegati

#### **Descrizione delle attività da realizzare**

**La fase conoscitiva sarà realizzata attraverso incontri partecipati nei due comuni con gli stakeholders individuati ( Preliminarmente: Autorità di Distretto, Regione Lazio, Provincia di Viterbo, Arpa Lazio, Comuni di Acquapendente e Proceno, Consorzio Alto Paglia, Associazioni Ambientali( Legambiente, Italia, Nostra, WWF) responsabili gestione SIC e Riserva e altri da individuare) , acquisizione di documenti e di studi esistenti e redazione di un rapporto conoscitivo socio-economico e ambientale .partecipato**

#### **Cronoprogramma attività da realizzare**

<b>Attività/ mesi</b>	1	2	3	4	5	6	7	8	9	10	11	12	13	14	15
Stakeholder Analysis e Quadro conoscitivo integrato															

*(aggiungere le righe necessarie)*

Processo partecipativo realizzato o da realizzare

Si prevede una assemblea plenaria esplicativa e almeno quattro incontri partecipati con invito alle istituzioni detentori delle conoscenze a relazionare in merito alle componenti socio-economiche e ambientali

#### **Descrizione dei costi e delle Spese Ammissibili**

*(descrivere le tipologie di costo, le caratteristiche rilevanti del servizio, prestazione o bene da acquistare e gli ulteriori elementi che consentono di valutarne la congruità rispetto al prezzo di mercato e la pertinenza rispetto al Progetto)*

## Elenco dei costi e delle Spese Ammissibili<sup>1</sup>

Voci di costo	Costo / Imponibile	Spesa totale	Spesa Ammissibile
Coordinatore generale responsabile della redazione del Quadro Conoscitivo ( 100 ore al costo di 50€ ora )	5.000,00	5.000,00	4.000,00
Ingegnere informatico per realizzazione di cartografie, grafici e tabelle : Laureato Senior per 60 al costo di 33,78 € ora) in arrotondamento	2.000,00	2.000,00	1000,00
Questa voce di costo è cofinanziata da ore uomo di personale tecnico dei due Comuni ( due tecnici di livello D per il comune di Acquapendente ed un tecnico di livello D per Proceno) più il segretario e la segreteria di Alta scuola fino ad una massimo di 2000,00			
	7.000,00	7.000,00	5.000,00
<i>(aggiungere le righe necessarie)</i>			
<b>Totale</b>	10.000,00	10.000,00	8.000,00

### 4. FASE C – Documento Strategico

#### Descrizione delle attività realizzate

Vedi secondo rapporto intermedio

#### Descrizione delle attività da realizzare

Per la costruzione del **DOCUMENTO STRATEGICO** sarà adottato il metodo cosiddetto del wordcafé. Il facilitatore coordinatore del percorso accompagnerà i quattro tavoli di lavoro che saranno guidati dai referenti individuati.

I partecipanti si iscriveranno ai singoli tavoli in partenza per poi ruotare da un tavolo all'altro così da fornire un apporto incrementale alla tematica trattata.

Sarà svolta un'assemblea plenaria per spiegare le modalità di lavoro e quindi ogni gruppo si riunirà separatamente ma in contemporanea con il referente di tavolo e un rappresentante della segreteria.

Ogni tavolo, sulla base di una griglia di quesiti predefiniti desumibili dal quadro conoscitivo approvato (*quali sono le maggiori criticità ovvero quali sono le maggiori opportunità- quali sono le strategie di intervento desiderate e quali quelle non desiderate- quali tipologie di intervento si ritengono prioritarie- quali invece non si ritengono prioritari, ecc*) elaborerà un prospetto di riferimento con l'ausilio di postscript e di un cartellone su cui ciascuno ha apposto in maniera incrementale ( e anonima) le varie risposte-proposte. Al termine di un primo giro di tavolo della durata di 45 minuti il referente resta fermo al tavolo e i partecipanti ruotano e così ancora per dare modo a tutti i partecipanti di potersi esprimere per ogni asse strategico individuato, fornendo i loro postscript.

Successivamente al primo incontro di **SWOT PARTECIPATA** unitamente ai referenti di tavolo sarà effettuata la "sbobinatura" delle proposte emerse e la loro restituzione in plenaria per consentire di preparare congiuntamente il secondo incontro di lavoro dei tavoli. Sulla base di questi risultati, resi disponibili in forma sintetica ad ogni partecipante

<sup>1</sup> La spesa totale può non corrispondere con il costo/imponibile, ad esempio per effetto la non recuperabilità dell'IVA, di imposte di registro, ecc. La Spesa Ammissibile può non coincidere con nessuna delle due voci precedenti, ad esempio in caso di recuperabilità parziale dell'IVA o per studi che riguardano un intero Contratto di Fiume interregionale, che sono ammissibili solo in proporzione all'area interessata che ricade nella Regione Lazio.

ci si riunirà ancora separatamente ma in contemporanea con il referente di tavolo e un rappresentante della segreteria per effettuare un **ESERCIZIO DI VISION STRATEGICA** in prospettiva di futuro (*Il Paglia che vorrei*) per indicare le strategie di approccio e i soggetti pubblici e privati che si ritiene debbano essere i protagonisti attori di questa vision. Sarà elaborato un prospetto di riferimento sempre con l'ausilio di postscript e di un cartellone ed stata poi eseguita la "sbobinatura" delle **PROPOSTE DI VISION EMERSE**. Sarà quindi redatto un Documento strategico.

**Un'assemblea plenaria** composta da tutti gli stakeholders validerà le vision strategiche individuate.

### Cronoprogramma attività da realizzare

Attività/ mesi	1	2	3	4	5	6	7	8	9	10	11	12	13	14	15

*(aggiungere le righe necessarie)*

### Processo partecipativo realizzato o da realizzare

*(descrivere le tipologie di evento es. convegno, workshop, ecc., le date, i luoghi e il numero di partecipanti ed evidenziare gli obiettivi e i loro esiti)*

Per la parte Umbra vedi report allegati.

Per la parte Laziale saranno effettuate assemblee plenarie e incontri per i 4 tavoli di lavoro individuati come più sopra esplicito

### Descrizione dei costi e delle Spese Ammissibili

*(descrivere le tipologie di costo, le caratteristiche rilevanti del servizio, prestazione o bene da acquistare e gli ulteriori elementi che consentono di valutarne la congruità rispetto al prezzo di mercato e la pertinenza rispetto al Progetto)*

### Elenco dei costi e delle Spese Ammissibili<sup>2</sup>

Voci di costo	Costo / Imponibile	Spesa totale	Spesa Ammissibile
Coordinatore generale responsabile della redazione del Documento Strategico ( 70 ore al costo di 50€ ora )	.3.500,00	3.500,00	3.000,00
Numero quattro referenti per i Quattro tavoli di lavoro Laurati senior al costo di 33 ,78 €/ ora per 4 per 48 ore totali pari a 6485,76 arrotondato a 6.500,00	6.500,00	6.500,00	5.000,00
Questa voce di costo è cofinanziata da ore uomo di personale tecnico dei due Comuni ( due tecnici di livello D per il comune di Acquapendente ed un tecnico di livello D per Proceno) più il segretario e la segreteria di Alta scuola fino ad una massimo di 2000,00			
<i>(aggiungere le righe necessarie)</i>			
<b>Totale</b>	10.000,00	10.000,00	8.000,00

<sup>2</sup> Si veda la nota precedente.

## 5. FASE D – Programma di Azione e sottoscrizione degli impegni del Contratto di Fiume

### Descrizione delle attività realizzate

Vedi report parte Umbra in allegato

### Descrizione delle attività da realizzare

Per la costruzione del Programma d' Azione sarà adottato il metodo dei tavoli di lavoro guidati dal/dai referenti individuati. Ogni tavolo, sulla base del **quadro conoscitivo** approvato e della **vision strategica** analizzerà nel dettaglio gli obiettivi specifici individuati in termini di criticità opportunità e strategie ai quali far corrispondere possibili Interventi Azione, o classi di Azioni, per esprimere, attraverso schede/azione le possibili risposte e proposte attraverso le quali affrontare le sfide del territorio, da tradurre in interventi da progettare a livello esecutivo e presentare per la loro realizzazione.

Sarà approvata e condivisa una "scheda intervento-azione e sarà dato un congruo tempo a tutti gli attori coinvolti per riunirsi nei tavoli di lavoro ed elaborare le schede .

Tutte le schede saranno raccolte e suddivise con riferimento ai pilastri della strategia individuata e anche con riferimento alla loro classificazione in interventi non strutturali e strutturali.

Il programma d' azione comprenderà quindi gli interventi azione che fanno riferimento agli obiettivi strategici individuati come obiettivi della strategia globale e vengono proposti nel seguito con riferimento a ciascun pilastro obiettivo.

Sarà redatto un documento finale comprensivo delle schede intervento azione redatte.

### . Cronoprogramma attività da realizzare

Attività/ mesi	1	2	3	4	5	6	7	8	9	10	11	12	13	14	15
Redazione Programma d' Azione e sottoscrizione finale															

(aggiungere le righe necessarie)

### Processo partecipativo realizzato o da realizzare

(descrivere le tipologie di evento es. convegno, workshop, ecc., le date, i luoghi e il numero di partecipanti ed evidenziare gli obiettivi e i loro esiti)

### Descrizione dei costi e delle Spese Ammissibili

(descrivere le tipologie di costo, le caratteristiche rilevanti del servizio, prestazione o bene da acquistare e gli ulteriori elementi che consentono di valutarne la congruità rispetto al prezzo di mercato e la pertinenza rispetto al Progetto)

### Elenco dei costi e delle Spese Ammissibili<sup>3</sup>

Voci di costo	Costo / Imponibile	Spesa totale	Spesa Ammissibile
Coordinatore generale responsabile della redazione del	7.000,00	7.000,00	5.000,00

<sup>3</sup> Si veda la nota ancora precedente.



Documento Strategico ( 140 ore al costo di 50€ ora )			
Numero quattro referenti per i Quattro tavoli di lavoro Laurati senior al costo di 33 ,78 €/ ora per 4 per 30 ore totali pari a arrotondato a € 1000,00	1.000,00	1.000,00	1.000,00
Ingegnere informatico per realizzazione di cartografie, grafici e tabelle : Laureato Senior per 60 ore al costo di 33,78 € ora) in arrotondamento € 2000,00	2.000,00	2.000,00	2.000,00
Questa voce di costo è cofinanziata da ore uomo di personale tecnico dei due Comuni ( due tecnici di livello D per il comune di Acquapendente ed un tecnico di livello D per Proceno) più il segretario e la segreteria di Alta scuola fino ad una massimo di 2000,00 <i>(aggiungere le righe necessarie)</i>			
<b>Totale</b>	10.000,00	10.000,00	8.000,00

## 6. Cofinanziamento e altre informazioni

### Cofinanziamento e altre coperture finanziarie o meno

*(descrivere le modalità di cofinanziamento e le altre coperture finanziarie, quali ad esempio sponsorizzazioni, ecc. nonché eventuali collaborazioni anche a titolo gratuito o di cofinanziamento in natura, quali ad esempio volontariato, messa a disposizione di locali o altre facilities, analisi realizzate gratuitamente da uffici pubblici, università, ecc.*

*Nel caso dei Contratti di Fiume interregionali si tenga conto che le spese che sono riconducibili esclusivamente al territorio di regioni diverse dal Lazio regionale, non sono ammissibili e la relativa copertura finanziaria non costituisce cofinanziamento al fine del calcolo del relativo punteggio. Ove la spesa non è riconducibile a specifici territori, come ad esempio quella relativa alla promozione su internet dell'intero CdF, ed è quindi ammissibile in proporzione al territorio ricadente nella Regione Lazio in rapporto al totale del territorio interessato, anche al relativo cofinanziamento si applica la medesima proporzione al fine del calcolo del relativo punteggio )*

**ALTA SCUOLA cofinanzia quota parte con un amministrativo per servizi generali di segreteria + Segretario generale per la gestione amministrativa-  
Il Comune di Acquapendente mette a disposizione numero due tecnici di livello D  
Comune di Proceno numero 1 tecnico di livello D  
Livello D costo orario 25,70 €/ora  
Segretaria amministrativa Alta Scuola 27,94 €/ora  
Segretario Alta Scuola retribuito a fattura**

### Recuperabilità dell'IVA

*(Descrivere la situazione fiscale del richiedente in materia di IVA, allegando quanto necessario. In mancanza di indicazioni si presuppone che l'IVA sia detraibile)*

SI

### Altro

*(Descrivere altri aspetti ritenuti utili per la valutazione, con particolare riferimento alla ripartizione tra le diverse Fasi di spese altrimenti di non chiara imputazione, quali ad esempio i supporti consulenziali o lavorativi continuativi, le spese promozionali, la disponibilità di spazi, attrezzature, ecc. mettendo, se del caso, in evidenza gli apporti in natura che sebbene non costituiscano cofinanziamento risultino comunque importanti per la realizzazione del Progetto, la sua completezza e qualità complessiva: es. volontariato, donazioni, messa a disposizione gratuita di studi e analisi, di spazi e attrezzature, ecc.)*

Il finanziamento di questo tratto del Contratto di Fiume consentirebbe una analisi ed una condivisione partecipata di soluzioni strategiche e di interventi/azioni condivise alternativi al paventato invaso sull' Alfinia in vista degli studi di Fattibilità Tecnico Economica per la mitigazione

delle piene del Paglia che verranno espletati dall' Autorità di Distretto su finanziamento del MIT, Piano Nazionale Invasi .

**DATATO E SOTTOSCRITTO CON FIRMA DIGITALE**

**ORVIETO 9 settembre 2019**

SCUOLA DI ALTA SPECIALIZZAZIONE E CENTRO STUDI  
PER LA MANUTENZIONE E CONSERVAZIONE  
DEI CENTRI STORICI IN TERRITORI INSTABILI  
(ALTA SCUOLA)  
VIA DELLA FONCE, 5 - 05018 ORVIETO (TR)  
email: [segreteria@altascuola.org](mailto:segreteria@altascuola.org)  
P.IVA 02416170542